

CATÁLOGO DE PÓS-GRADUAÇÃO

ORGANOGRAMA DA PRPPG/UFVJM

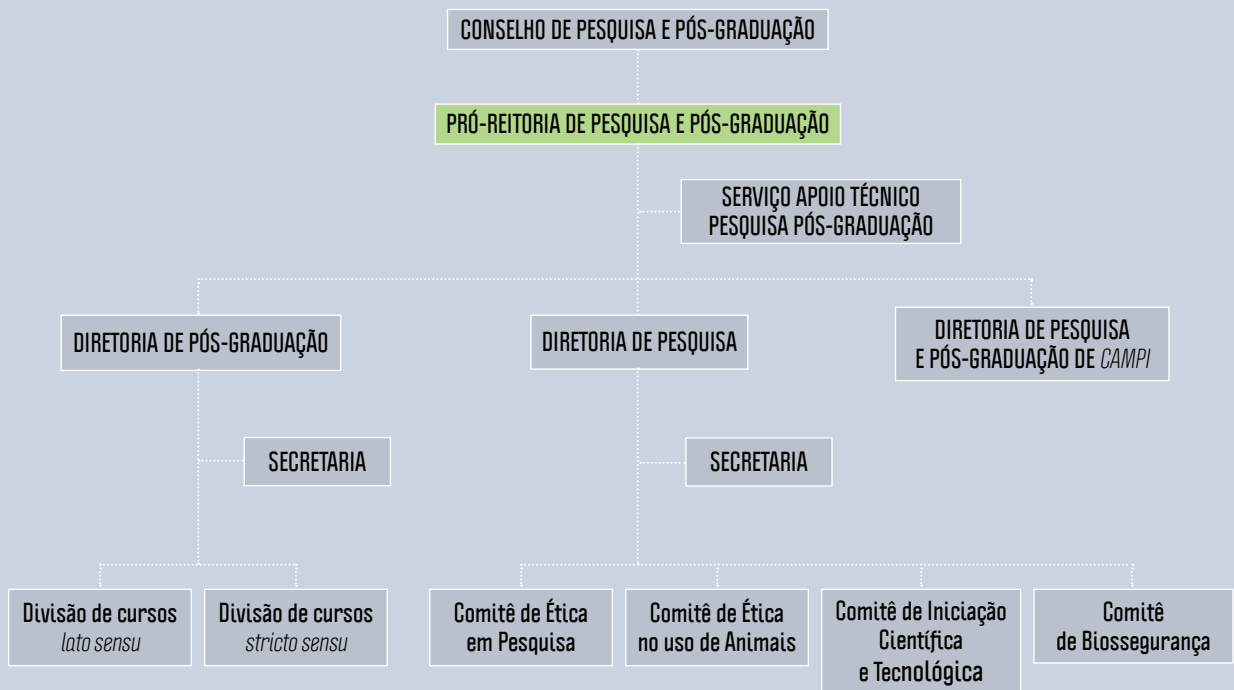

PÓS-GRADUAÇÃO STRICTO SENSU

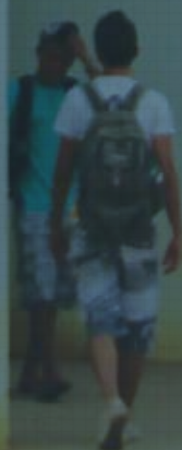

A UFVJM busca ampliar a oferta de programas de pós-graduação *stricto sensu*, focando na interdisciplinaridade, almejando elevar a qualidade da educação superior, por meio da formação de mestres e doutores altamente qualificados para atuar tanto internamente quanto em órgãos públicos e privados ou como empreendedores.

Os cursos de pós-graduação também visam contribuir para o desenvolvimento regional, nacional e global por meio da produção de conhecimento científico e de inovações tecnológicas, estando sintonizados, em especial, com as demandas das regiões dos Vales do Jequitinhonha e Mucuri, Norte e Noroeste de Minas Gerais, e ainda com as demandas do Brasil e globais.

Esses cursos buscam cumprir sua função social não somente com produção científica e tecnológica, mas também com a formação de profissionais altamente qualificados e conscientes de seu papel de cidadãos que podem transformar a sociedade para melhor, muitos deles oriundos dos próprios Vales, do Norte e do Noroeste do Estado.

CONTATO

Pró-Reitoria de Pesquisa e Pós-Graduação
Campus JK - Prédio da Reitoria
Rodovia MGT 367 - Km 583 - nº 5.000 - Alto da Jacuba
Diamantina/MG
Telefone: 55 xx (38) 3532-1283
E-mail: posgrad@ufvjm.edu.br

PROGRAMAS DE PÓS-GRADUAÇÃO STRICTO SENSU

ÁREA DE CIÊNCIAS AGRÁRIAS

MESTRADO ACADÊMICO EM PRODUÇÃO VEGETAL

Área de Concentração: Produção Vegetal

Linhas de Pesquisa: Caracterização, Manejo e Conservação de Solos
Manejo e Produção de Plantas

Título obtido: Mestre em Produção Vegetal

Atrativos do curso: Mais de dez sublinhas em pesquisas com planta, solo e sua interação possibilitando ao egresso se inserir no mercado de trabalho nas áreas de solos e fitotecnia ou dar continuidade em seus estudos nos principais programas de Doutorado da área no País e no exterior.

Contato: www.ufvjm.edu.br/ppgpv

MESTRADO ACADÊMICO EM ZOOTECNIA

Área de Concentração: Produção Animal

Linhas de Pesquisa: Nutrição e Produção de Monogástricos
Nutrição e Produção de Ruminantes

Título obtido: Mestre em Zootecnia

Atrativos do curso: Formação de profissionais qualificados com enfoques principais na produção animal sustentável, segurança alimentar, bem-estar animal, responsabilidade social e ambiental.

Contato: ppgzoo@ufvjm.edu.br

MESTRADO ACADÊMICO EM CIÊNCIA FLORESTAL

Área de Concentração: Recursos Florestais

Linhas de Pesquisa: Manejo Florestal e Silvicultura
Conservação e Restauração de Ecossistemas Florestais

Título obtido: Mestre em Ciência Florestal

Atrativos do curso: O Programa estimula os discentes a uma revisão profunda de conhecimentos inerentes aos Recursos Florestais, visando proporcionar um salto qualitativo pela imersão no mundo da teoria sem, contudo, afastar do conhecimento prático. Forma cidadãos com competências e habilidades para a participação ativa no processo de desenvolvimento da sociedade.

Contato: ppgcf@ufvjm.edu.br

ÁREA DAS CIÊNCIAS BIOLÓGICAS E DA SAÚDE

PROGRAMA MULTICÊNTRICO DE PÓS-GRADUAÇÃO EM CIÊNCIAS FISIOLÓGICAS MESTRADO E DOUTORADO EM CIÊNCIAS FISIOLÓGICAS

Área de Concentração: Ciências Fisiológicas

Linhas de Pesquisa: Fisiologia do Exercício Físico

Metabolismo energético e controle da ingestão alimentar

Farmacologia de produtos naturais e plantas medicinais /

Neuroimunoendocrinologia

Inflamação / Neuroimunoendocrinologia

Título obtido: Mestre e/ou doutor em Ciências Fisiológicas

Atrativos do curso: Parte das disciplinas do Programa são cursadas em instituições nucleadoras, permitindo, dessa forma, um intercâmbio do conhecimento na área de Ciências Fisiológicas. A seleção para o nível de doutorado pode ser realizada pela sistemática do fluxo contínuo.

Contato: www.ufvjm.edu.br/site/pmpgcf/

MESTRADO ACADÊMICO EM ODONTOLOGIA

Área de Concentração: Odontopediatria e Clínica Odontológica

Linhas de Pesquisa: Epidemiologia e desigualdades em saúde

Propriedades físicas, químicas e biológicas dos materiais odontológicos

Lesões inflamatórias, císticas e neoplásicas da cavidade bucal

Título obtido: Mestre em Odontologia

Atrativos do curso: Formação de docentes/pesquisadores com alto grau de qualificação, mediante o processo de aprofundamento do conhecimento em sublinhas da área de odontologia

Contato: <http://www.ufvjm.edu.br/site/ppgodonto/>

MESTRADO PROFISSIONAL EM SAÚDE, SOCIEDADE E AMBIENTE - SaSA

Área de Concentração: Interdisciplinar

Linhas de Pesquisa: Promoção da saúde, prevenção e controle de doenças
Educação, cultura e saúde
Vigilância ambiental em saúde

Título obtido: Mestre em Saúde, Sociedade e Ambiente

Atrativos do curso: Capacitação de profissionais de forma interdisciplinar, multiprofissional e interinstitucional, voltada para a busca de soluções aplicadas aos serviços de saúde e a sua interface com a sociedade e o ambiente.

Contato: <http://www.ufvjm.edu.br/site/ppgsasa/>

MESTRADO PROFISSIONAL EM ENSINO EM SAÚDE - EnSa

Área de Concentração: Políticas de integração saúde e educação

Linhas de Pesquisa: Epidemiologia e Promoção à saúde
Ensino, ética e política pública de saúde
Planejamento, gestão e integração universidade e serviços de saúde

Título obtido: Mestre em Ensino em Saúde

Atrativos do curso: Produção do conhecimento sobre Ensino na Saúde a partir da problematização das práticas hoje envolvidas na formação de profissionais, tendo como objetivo empreender mudanças no cotidiano do ensinar e aprender no âmbito dos serviços de saúde, em um movimento de ação-reflexão-ação.

Contato: <http://www.ufvjm.edu.br/site/mesp/>

MESTRADO ACADÊMICO EM CIÊNCIAS FARMACÊUTICAS

Área de Concentração: Ciências Farmacêuticas

Linhas de Pesquisa: Pesquisa e Desenvolvimento de Insumos,
Fármacos e Medicamentos.
Biociências e Biotecnologia Aplicadas às Ciências Farmacêuticas

Título obtido: Mestre em Ciências Farmacêuticas

Atrativos do curso: O Programa tem como objetivo proporcionar, aprofundar e elaborar conhecimentos em Ciências Farmacêuticas, visando a formação de pessoal qualificado técnica e cientificamente, para o exercício das atividades profissionais, de ensino e de pesquisa.

Contato: cienciasfarmaceuticas@ufvjm.edu.br

ÁREA DE CIÊNCIAS EXATAS

MESTRADO ACADÊMICO EM QUÍMICA

Área de Concentração: Química Analítica, Química Orgânica e Físico-Química

Linhas de Pesquisa: Biocombustíveis
Eletroanalítica e Desenvolvimento de Sensores
Eletroquímica
Desenvolvimento e Aplicação de Métodos Analíticos
Desenvolvimento, Caracterização e Aplicação de Novos Materiais
Química Ambiental
Química de Alimentos
Química de Biomoléculas
Química de Produtos Naturais
Quimiometria

Título obtido: Mestre em Química

Atrativos do curso: Visa à formação de profissionais com experiência em métodos e técnicas científicas na área de Química, aptos para ocuparem funções de docência em química e integrarem equipes de pesquisa e desenvolvimento científico e tecnológico.

Contato: ppgq@ufvjm.edu.br

ÁREA DE CIÊNCIAS HUMANAS

MESTRADO PROFISSIONAL INTERDISCIPLINAR EM CIÊNCIAS HUMANAS

Área de Concentração: Ciências Humanas

Linhas de Pesquisa: Literatura, cultura e fronteiras do saber
Educação e seus processos formativos
Política, cultura e sociedade
História, cultura e poder

Título obtido: Mestre em Ciências Humanas

Atrativos do curso: Capacitação dos discentes de forma interdisciplinar, multiprofissional e interinstitucional, voltada para a problematização das realidades históricas, sociais e culturais do contexto no qual se insere esse programa.

Contato: <http://www.ufvjm.edu.br/site/mpich/>

ÁREA INTERDISCIPLINAR / BIOTECNOLOGIA

MESTRADO E DOUTORADO EM BIOCOMBUSTÍVEIS

Área de Concentração: Biocombustíveis

Linhas de Pesquisa: Biomassas energéticas: ciência e tecnologia
Processos químicos e bioquímicos aplicados à conversão de biomassas a biocombustíveis
Produtos e co-produtos
Ambiente e Sustentabilidade

Título obtido: Mestre e Doutor em Ciência e Tecnologia de Biocombustíveis

Atrativos do curso: Proporcionar a seus estudantes formação científica e cultural gratuita, ampla e aprofundada, através de abordagem inter e multidisciplinar mediante o desenvolvimento da capacidade de pesquisa e inovação em diferentes áreas do conhecimento aplicadas ao setor de biocombustíveis. É o primeiro curso de doutorado na área criado no Brasil.

Contato: ppgbiocombustiveis@ufvjm.edu.br

ÁREA DE EDUCAÇÃO

MESTRADO PROFISSIONAL EM GESTÃO DE INSTITUIÇÕES EDUCACIONAIS - GIEd

Área de Concentração: Educação e Gestão de Instituições Educacionais

Linhas de Pesquisa: Gestão de Instituições Educacionais
Políticas Públicas e Educacionais
Avaliação e Tecnologias em Instituições Educacionais

Título obtido: Mestre em Gestão de Instituições Educacionais

Atrativos do curso: Formar mestres para atuarem na gestão de instituições educacionais, além do aperfeiçoamento do pessoal de nível superior, já pertencentes aos quadros de servidores das redes públicas e privadas de educação básica, educação superior e áreas afins.

Contato: <http://www.ufvjm.edu.br/site/ppggied/>

STRICTO SENSU DISCIPLINAS ISOLADAS

Os Programas de Pós-Graduação da UFVJM oferecem disciplinas isoladas. Os interessados deverão verificar no calendário de matrícula da PRPPG o prazo para requerimento das disciplinas, observando o que consta no Regulamento dos Programas de Pós-Graduação *stricto sensu* da UFVJM. No ato do requerimento deverão apresentar os documentos solicitados pela Pró-Reitoria de Pesquisa e Pós-Graduação.

MATRÍCULA NOS PROGRAMAS DE PÓS-GRADUAÇÃO *STRICTO SENSU*

Os candidatos aprovados nas seleções dos Programas de Pós-Graduação *stricto sensu* da UFVJM deverão efetuar sua matrícula observando o calendário próprio para apresentar os documentos necessários.

OBS.: Para os alunos que irão cursar disciplinas isoladas não é necessária a apresentação do Plano de Estudo e do Termo de Compromisso.

PÓS-GRADUAÇÃO *LATO SENSU*

Além dos Programas *stricto sensu*, várias opções de Pós-Graduação são oferecidas na modalidade *lato sensu*.

Residência em Fisioterapia na Saúde Coletiva

Público alvo: profissionais graduados na área de fisioterapia

Duração: 24 meses

Taxa de inscrição: R\$20,00

Carga horária: 5.760 horas, distribuídas em 60 horas semanais. Sendo 1.200 horas (20,83%) de carga horária teórica e 4560 horas (79,17%) de carga horária prática. Para cada ano de curso o residente gozará 30 dias de férias.

Atrativos do Curso: As Residências Multiprofissionais em Área Profissional da Saúde, conforme Art. 1º da Portaria Interministerial MEC/MS Nº 45/2007 constituem-se em ensino de pós-graduação *lato sensu*, destinado às profissões que se relacionam com a saúde, sob a forma de curso de especialização caracterizado por ensino em serviço, sob a orientação de profissionais de elevada qualificação ética e profissional.

Contato: sec.pos@ufvjm.edu.br

Residência médica em Pediatria, Clínica Médica, Ginecologia e Obstetrícia

Público alvo: Profissionais graduados em medicina

Duração: Clínica Médica: 2 anos

Pediatria: 2 anos

Ginecologia e Obstetrícia: 3 anos

Atrativos do Curso: Residências médicas credenciadas pela Comissão Nacional de Residências Médicas (CNRM) e Comissão Estadual de Residência Médica (CEREM-MG). As atividades serão realizadas na Santa Casa de Caridade de Diamantina, Hospital Nossa Senhora de Saúde de Diamantina, Consórcio Intermunicipal de Saúde do Alto Jequitinhonha (CISAJE), Unidades Básicas de Saúde e Unidade de Pronto Atendimento de Diamantina. O residente atuará na rede de serviços de Diamantina e será orientado por preceptores experientes e comprometidos com as diretrizes e princípios do SUS.

Contato: sec.pos@ufvjm.edu.br

Especialização Residência médica em Pediatria, clínica Médica, Obstetrícia e Ginecologia

Público alvo: Graduados em medicina

Duração: 12 a 24 meses

Atrativos do Curso: Especialização nas áreas mencionadas em hospitais credenciados contando com excelentes preceptores.

PESQUISA

A Diretoria de Pesquisa da PRPPG da UFVJM tem como objetivos incentivar as iniciativas de pesquisa na Instituição, buscar condições para o desenvolvimento de pesquisas, incentivar a formação de grupos de pesquisa, coordenar os Programas de Iniciação Científica, juntamente com a Comissão de Iniciação Científica e Tecnológica Institucional, e estabelecer uma política de apoio à pesquisa junto aos órgãos financiadores de projetos de pesquisa.

Em linhas gerais, as políticas para pesquisa na UFVJM são:

1. Produzir e disseminar o conhecimento e a inovação integrando o ensino, a pesquisa e a extensão como propulsores do desenvolvimento regional, nacional e universal;
2. Qualificar os servidores e consolidar a Pesquisa e a Pós-Graduação na UFVJM, por meio da formação de profissionais de alto nível e da produção de conhecimento, tecnologia e inovação, de maneira a contribuir para o desenvolvimento do país, em especial dos Vales do Jequitinhonha e Mucuri;
3. Incentivar e fomentar a pesquisa na Instituição, por meio de dotação de infraestrutura física e de parque analítico modernos e de alto nível, de maneira a apoiar os grupos de pesquisa;
4. Apoiar a proteção do conhecimento, tecnologia e inovação gerados no âmbito da UFVJM por meio de patentes;
5. Incentivar e apoiar os servidores da UFVJM a orientarem estudantes de iniciação científica de alto nível para ingresso em programas de pós-graduação *stricto sensu*;
6. Informatizar o processo de seleção e acompanhamento de alunos de iniciação científica, tecnológica e de inovação;
7. Ampliar a cota institucional de bolsas de iniciação científica, tecnológica e de inovação junto aos órgãos de fomento à pesquisa.

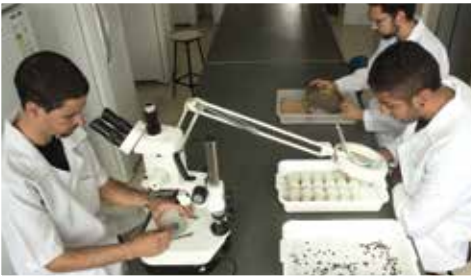

CONTATO

Pró-Reitoria de Pesquisa e Pós-Graduação

Campus JK - Prédio da Reitoria
Rodovia MGT 367 - Km 583 - nº 5.000 - Alto da Jacuba
Diamantina/MG
Telefone: 55 xx (38) 3532-1242
E-mail: sec.pesquisa@ufvjm.edu.br

LABORATÓRIOS MULTIUSUÁRIOS

A Pró-Reitoria de Pesquisa e Pós-Graduação – PRPPG da UFVJM, em consonância com os órgãos federais de fomento e apoio as pesquisa e inovação, adotou como estratégia e premissa básica a construção de infraestrutura para uso multidisciplinar no suporte para a pesquisa e inovação e a aquisição de equipamentos multiusuários, como forma de otimizar o uso desses bens de capital e os recursos públicos, economizando mão de obra, energia e gastos com manutenção e adequação de instalações. Foram construídos e estão em construção/licitação, com recursos obtidos nas chamadas públicas MCT/FINEP/CT-INFRA PROINFRA os seguintes laboratórios multiusuários:

CAMPUS JK - DIAMANTINA - MG

LABVALE

Laboratório Integrado de Pesquisas do Vale do Jequitinhonha - 250 m². Aprovado no edital FINEP/CT - INFRA 2004 foi construído em 2006 e se encontra em pleno funcionamento. O LABVALE contribuiu significativamente para a recomendação em 2008, pela CAPES, do Programa de Pós-Graduação *stricto sensu* em Química da UFVJM, que teve suas atividades iniciadas em 2009. Atualmente fornece suporte para pesquisas ligadas a outros programas de pós-graduação e para projetos que demandem a utilização dos equipamentos instalados nesse laboratório multiusuário.

LIPEMVALE

O Laboratório Integrado de Pesquisas Multiusuário dos Vales do Jequitinhonha e Mucuri – 650m² – aprovado no edital FINEP/CT –INFRA 2005, foi finalizado em 2008 e se encontra em pleno funcionamento. Essa infraestrutura dá suporte para os programas de pós-graduação *stricto sensu* em Produção Vegetal, Zootecnia, Química e Ciência Florestal. Os programas de pós-graduação em Ciências Farmacêuticas e Biocombustíveis também utilizarão esse laboratório multiusuário. Cabe ressaltar que, mesmo que não incluídos em programas de pós-graduação, também fazem uso dos equipamentos existentes nesse laboratório estudantes de iniciação científica e pós-doutorado da UFVJM e de outras instituições.

LPP Jequi

Laboratório de Pesquisas e Pós-Graduação para o Vale do Jequitinhonha - 600m² - aprovado no edital FINEP/CT – INFRA 2006. Funciona como incubador e suporte para a consolidação de grupos de pesquisa com potencial para proposição de novos programas de pós-graduação. O objetivo final é criar condições de infraestrutura e incentivar a “cultura da pesquisa e inovação” na UFVJM, de maneira a possibilitar a criação de programas de pós-graduação *stricto sensu* em diversas áreas do conhecimento.

A obra foi iniciada em meados de 2007. A referida edificação está concluída para seu pleno funcionamento e pesquisadores de diversas áreas do conhecimento utilizam o espaço para o desenvolvimento de pesquisas. Assim, esse espaço cumpre seu papel de incubar grupos de pesquisadores emergentes e vinculados a programas de pós-graduação.

CT-ZOO

O Centro Tecnológico em Zootecnia - 650m² - aprovado no edital FINEP/CT - INFRA 2007, teve sua obra finalizada efetivamente em maio de 2011 e encontra-se, desde então, em fase de utilização. Vários equipamentos já foram locados nesses três laboratórios multiusuários, servindo a todo o Departamento de Zootecnia da UFVJM e ainda a docentes de outros departamentos e de outras instituições, como no caso da parceria que há entre o DZO-UFVJM e o DZO da Universidade Federal Fluminense. O CT-ZOO consta de três laboratórios: Laboratório de Pesquisas com Animais Monogástricos (321m²); Laboratório de Nutrição Animal (218m²) e Laboratório de Tecnologia de Carnes (160m²), que têm por objetivo primordial dar suporte às pesquisas realizadas pelo DZO, principalmente ao Programa de Pós-Graduação em Zootecnia.

CIPq-saúde

O Centro Integrado de Pós-Graduação e Pesquisa em Saúde da UFVJM - 1000m² - aprovado no edital FINEP/CT - INFRA 2008, teve a construção concluída em 2012. Esse Centro Integrado de Pós-Graduação e Pesquisa em Saúde do Vale do Jequitinhonha fornece suporte especialmente aos programas de pós-graduação *stricto sensu* que apresentam afinidade técnica, tais como o programa Multicêntrico de Pós-Graduação em Ciências Fisiológicas e o programa de Pós-Graduação em Ciências Farmacêuticas. O prédio foi planejado para atender desde pesquisas clínicas com humanos até a experimentação básica, incluindo a utilização de modelos animais.

CPPTEQ

O Centro de Pós-Graduação, Pesquisa e Tecnologia em Química - 644,88m² - aprovado no edital FINEP/CT - INFRA 2008, já foi licitado e está em fase de construção. O CPPTEQ servirá como suporte fundamental ao Programa de Pós-Graduação em Química que atualmente partilha espaço com a graduação em Química e Farmácia apresentando-se como uma oportunidade única de agregar docentes de áreas como Química, Farmácia e Engenharias possibilitando a interação entre eles.

CPCA

O Centro de Pesquisas em Ciências Agrárias - 600m² - foi aprovado em 2009, via Edital FINEP CT-INFRA Novos Campi 2008, e está em fase de construção. Esse Centro foi programado para dar suporte a três cursos da Faculdade de Ciências Agrárias: Agronomia, Engenharia Florestal, Zootecnia e ao programa de pós-graduação em Biocombustíveis (nível mestrado e doutorado) que é um programa da UFVJM em parceria com a Universidade Federal de Uberlândia.

A construção dessa infraestrutura de uso multidisciplinar, mesmo que em estágio inicial, criou uma demanda tanto de estruturas e equipamentos complementares (alguns já atendidos) quanto de realização de pesquisas no Campus de Couto de Magalhães de Minas, até então visto como uma área potencial a ser utilizada. O grupo de pesquisadores que está promovendo a ocupação ordenada dessa área é composto principalmente por parte do corpo docente descrita no projeto original, ou seja, pessoas envolvidas nos programas de pós-graduação, entre outros. Deve-se destacar que cada um dos cursos das Ciências Agrárias apresenta um curso de mestrado. Assim sendo,

a implantação dessa estrutura financiada pela FINEP já está, mesmo que de forma indireta, promovendo o fortalecimento desses cursos, indispensáveis para estruturação de uma universidade. Deve-se considerar ainda que esse movimento tem promovido uma interface com outros programas de pós-graduação e/ou pesquisadores de outros cursos de graduação, envolvidos em pesquisa. Essa abrangência, que tende a crescer e se solidificar, reforça a consolidação de massa crítica e, por conseguinte, da Universidade, no seu sentido mais pleno.

CAMPUS DO MUCURI - TEÓFILO OTONI - MG

NIPE

O Núcleo Integrado de Pesquisa da Faculdade de Ciências Sociais Aplicadas e Exatas da UFVJM - 600m² - foi aprovado em 2007, via Edital FINEP CT-INFRA Novos Campi 2007. Sua construção no Campus do Mucuri, em Teófilo Otoni – MG está em fase final. Sua principal finalidade é dar suporte ao desenvolvimento de pesquisas nas áreas de Ciências Humanas e Ciências Sociais Aplicadas, de maneira a lançar bases para futuros programas de pós-graduação *stricto sensu* nessas grandes áreas, no Campus do Mucuri.

EQUIPAMENTOS MULTIUSUÁRIOS

A UFVJM, por meio dos editais da CAPES Pró-Equipamentos, adquiriu vários equipamentos disponibilizados para utilização preferencialmente nos seus laboratórios multiusuários de pesquisa e pós-graduação.

EDITAL PRÓ-EQUIPAMENTOS INSTITUCIONAIS Nº 13/2008		
EQUIPAMENTO	Nº DE PATRIMÔNIO	LOCALIZAÇÃO
Cromatógrafo a Gás acoplado a espectrômetro de Massa (CG/MS)	24838	LPP-Jequi - Sala Multiusuário <i>Responsável:</i> Rodrigo Moreira Verly
Espectrofotômetro de Infravermelho Próximo (NIR)	24372	LABVIN / LPP Jequi <i>Responsável:</i> Alexandre Soares Santos
Analizador de Gases Portátil (Espirometria)	26512	LAFIEX / CIPq <i>Responsável:</i> Ana Cristina Rodrigues Lacerda
Ultrapurificador de Água	24023	Localizado no CIPq <i>Responsável:</i> Etel Rocha Vieira
Centrífuga Refrigerada de Alta Velocidade	24597	LABIMUNO / CIPq <i>Responsável:</i> Gustavo Eustáquio B. A. de Melo
Bomba Calorimétrica	24658	Laboratório de Nutrição Animal - DZO/FCA <i>Responsável:</i> Gustavo Henrique de Frias Castro

EDITAL PRÓ-EQUIPAMENTOS INSTITUCIONAIS Nº 11/2009		
EQUIPAMENTO	Nº DE PATRIMÔNIO	LOCALIZAÇÃO
UFLC 20A Shimadzu	37392	LABVIN / LPP Jequi <i>Responsável:</i> Alexandre Soares Santos
Real-time PCR Systems	37391	Lab. Biologia Celular e Molecular / CIPq <i>Responsável:</i> Etel Rocha Vieira
Microscópio invertido ótico planacromático para campo claro, contraste de fase fluorescência	37390	Laboratório 07 / CIPq <i>Responsável:</i> Amaury Pierucci

EDITAL PRÓ-EQUIPAMENTOS INSTITUCIONAIS Nº 27/2010

EQUIPAMENTO	Nº DE PATRIMÔNIO	LOCALIZAÇÃO
Medidor de área foliar para a medição direta e não destrutiva de folhas soltas de plantas	s/nº	Almoxarifado / LIPEMVALE <i>Responsável:</i> José Barbosa Santos
Digestor de amostras (forno micro-ondas)	s/nº	Laboratório de Pesquisa em Química / LABVALE <i>Responsável:</i> Rita de Cássia Silva Luz
Purificador de água tipo Milli-Q	s/nº	Laboratório de Pesquisa em Química / LABVALE <i>Responsável:</i> Rita de Cássia Silva Luz
	s/nº	LIM / CIPq <i>Responsável:</i> Fabiano Trigueiro Amorim
Leitor de Elisa Spectra Max 190 leitor de microplacas com versão Soft Max Pro	s/nº	LIM / CIPq <i>Responsável:</i> Vanessa Amaral Mendonça
Sistema completo de Western Blot	s/nº	BIOEX / CIPq <i>Responsável:</i> Etel Rocha Vieira

EDITAL PRÓ-EQUIPAMENTOS INSTITUCIONAIS Nº 25/2011

EQUIPAMENTO	Nº DE PATRIMÔNIO	LOCALIZAÇÃO
Sequenciador de DNA	s/nº	DEF - Laboratório de Sistemas Aeroflorestais <i>Responsável:</i> Marcelo Luiz de Laia

EDITAL PRÓ-EQUIPAMENTOS INSTITUCIONAIS Nº 24/2012

Aparelho de absorptometria com raio-x de dupla energia (Dual-energy X-ray absorptiometry - DEXA) e acessórios.

Equipamentos para biotério central

- 1 Rack ventilado para para ratos completo com 40 mini-isoladores
- 40 Mini-isoladores multi espécie confeccionados em polisulfona
- 2 Módulos de troca de animais em fibra
- 1 Grupo Diesel Gerador de 25kVA com instalação

Conjunto colorímetro

- Colorímetro portátil de reflexão km-cr400
- Colorímetro-espectrofotômetro digital km-cm5 faixa 360 a 740nm

Microcentrífuga refrigerada

MODALIDADES DE BOLSAS

Para o pleno desenvolvimento de suas pesquisas, a UFVJM, por meio de sua Pró-Reitoria de Pesquisa e Pós-Graduação, conta com diversas modalidades de bolsas que beneficiam desde alunos ligados ao Ensino Médio até pesquisadores seniores visitantes. A seguir são apresentadas todas as modalidades de bolsas oferecidas pela UFVJM:

Nome do Programa: Programa de Formação Doutoral Docente - PRODOUTORAL

Órgão de Fomento: CAPES

Objetivo: promover, em nível de doutorado, a qualificação dos docentes das Instituições Federais de Ensino Superior – Ifes, com vistas a formar novos grupos de pesquisa em áreas estratégicas e prioritárias, a consolidar grupos já existentes, a fomentar a cooperação acadêmica, a criar programas de pós-graduação e a consolidar programas já existentes.

Site acesso: <http://www.capes.gov.br/>

Nome do Programa: Programa Nacional de Pós-Doutorado - PNPd

Órgão de Fomento: CAPES

Objetivos: ampliar o número de bolsistas de pós-doutorado nas Ifes para reforçar, com qualidade, as atividades de ensino e orientação nos níveis de graduação e pós-graduação; potencializar a pesquisa científica dos grupos de pesquisa nas Ifes por meio da renovação desses grupos com jovens doutores altamente qualificados; oportunizar, a jovens doutores, experiência acadêmica em pesquisa, desenvolvimento, orientação acadêmica e inovação, com vistas a uma futura absorção permanente, via concursos públicos para docentes, nas Ifes e nos *campi* participantes do Programa Reuni; dar sequência às orientações contidas na última avaliação trienal da CAPES no sentido de fortalecer áreas estratégicas dos programas de pós-graduação da Instituição; criar cenários de inovação na pesquisa, ensino e extensão, com foco na sua aplicabilidade, no âmbito de uma política de desenvolvimento local.

Site acesso: <http://www.capes.gov.br/>

Nome do Programa: Professor Visitante Nacional Sênior - PVNS

Órgão de Fomento: CAPES

Objetivos: apoiar a execução de planos institucionais para a criação ou fortalecimento de programas de pós-graduação *stricto sensu*; incentivar a criação ou consolidação de áreas de concentração no âmbito dos programas de pós-graduação; apoiar a criação ou fortalecimento de grupos e linhas de pesquisa, voltados para as vocações regionais; oferecer condições para que professores de grande competência e capacidade de liderança possam cumprir na Instituição programações científicas relevantes para sua consolidação e seu aprimoramento; contribuir para a execução de planos institucionais de qualificação de docentes do ensino superior.

Site acesso: <http://www.capes.gov.br/>

Nome do Programa: Programa Mineiro de Capacitação Docente - PMCD

Órgão de Fomento: FAPEMIG

Objetivo: acelerar a formação de doutores nas Instituições de Ensino Superior (IES) Públicas e Universidades Confessionais de Minas Gerais, visando a melhoria das suas atividades de ensino, pesquisa e extensão e apoiando os esforços institucionais de capacitação e aprimoramento da qualificação de seus docentes.

Site acesso: <http://www.fapemig.br/>

Nome do Programa: Programa Mineiro de Pós-Doutorado - PMPD

Órgão de Fomento: FAPEMIG

Objetivo: investir nos doutores recém-formados e plenamente aptos para aplicar os conhecimentos adquiridos em áreas estratégicas para o Estado de Minas Gerais que necessitam de constantes investimentos em pesquisa e inovação.

Site acesso: <http://www.fapemig.br/>

Nome do Programa: Bolsas de mestrado e doutorado

Órgão de Fomento: FAPEMIG

Objetivo: fornecer o apoio financeiro para alunos de mestrado e doutorado a fim de induzir, estimular e fomentar a pesquisa e a inovação científica e tecnológica para o desenvolvimento do estado de Minas Gerais. A bolsa de doutorado conta com taxa de bancada para o programa.

Site acesso: <http://www.fapemig.br/>

Nome do Programa: Bolsas de mestrado e doutorado - Demanda Social

Órgão de Fomento: CAPES

Objetivo: promover a formação de recursos humanos de alto nível, necessários ao país, proporcionando aos alunos de mestrado e doutorado condições adequadas ao desenvolvimento de suas atividades.

Site acesso: <http://www.capes.gov.br/>

Nome do Programa: Recursos para desenvolvimento de pesquisas - PROAP

Órgão de Fomento: CAPES

Objetivo: financiar as atividades dos programas de pós-graduação, proporcionando melhores condições para a formação de recursos humanos, bem como o melhor desenvolvimento de pesquisas científicas e tecnológicas.

Site acesso: <http://www.capes.gov.br/>

Nome do Programa: Programa Institucional de Bolsa de Iniciação Científica

Órgão de Fomento: FAPEMIG

Objetivo: atender as demandas de instituições de ensino e/ou de pesquisa, com atividade de investigação científica e tecnológica pelos alunos de cursos de graduação que concluíram pelo menos o segundo período até a data de início da concessão da bolsa.. Neste caso, a FAPEMIG concede uma cota de bolsas de Iniciação Científica e Tecnológica, distribuída pela UFVJM. Outro objetivo é contribuir para o estímulo e inserção de estudantes do ensino superior em atividades de pesquisa.

Site acesso: <http://www.fapemig.br>

Informações: sec.pesquisa@ufvjm.edu.br

Nome do Programa: Programa Institucional de Bolsa de Iniciação Científica Júnior

Órgão de Fomento: FAPEMIG

Objetivo: contribuir para a iniciação de estudantes do Ensino Médio e de educação profissional pública em atividades de pesquisa, através da concessão de cotas de bolsas de Iniciação Científica Júnior, despertando a vocação científica de forma precoce nos anos que antecedem a graduação. As bolsas são distribuídas pela UFVJM.

Site acesso: <http://www.fapemig.br>

Informações: sec.pesquisa@ufvjm.edu.br

Nome do Programa: Programa Institucional de Bolsa de Iniciação Científica

Órgão de Fomento: UFVJM

Objetivo: apoiar os discentes regularmente matriculados nos terceiros períodos dos cursos de graduação.

Site Acesso: <http://www.ufvjm.edu.br/prppg/pos-graduacao.html>

Nome do Programa: Programa Institucional de Bolsa de Iniciação Científica - PIBIC

Órgão de Fomento: CNPq

Objetivo: desenvolver o pensamento científico e a iniciação à pesquisa com os estudantes de graduação, proporcionando ao aluno da UFVJM, que tenha concluído pelo menos o segundo período até a data de início da concessão da bolsa (orientado por pesquisador qualificado), a aprendizagem de técnicas e métodos de pesquisa, estimulando o desenvolvimento do pensar científico e da criatividade, decorrentes das condições criadas pelo confronto direto com os problemas de pesquisa.

Site acesso: <http://www.cnpq.br/>

Informações: sec.pesquisa@ufvjm.edu.br

Nome do Programa: Programa Institucional de Bolsa de Iniciação em Desenvolvimento Tecnológico e Inovação - PIBITI

Órgão de Fomento: CNPq

Objetivos: estimular estudantes do ensino técnico e superior ao desenvolvimento e transferência de novas tecnologias e inovação; proporcionar ao bolsista, aluno da UFVJM que tenha concluído pelo menos o segundo período da graduação até a data de início da concessão da bolsa (orientado por pesquisador qualificado), a aprendizagem de técnicas e métodos de pesquisa tecnológica; bem como estimular o desenvolvimento do pensar tecnológico e da criatividade, decorrentes das condições criadas pelo confronto direto com os problemas de pesquisa.

Site acesso: <http://www.cnpq.br/>

Informações: sec.pesquisa@ufvjm.edu.br

Nome do Programa: Programa Institucional de Bolsa de Iniciação Científica

Órgão de Fomento: UFVJM

Objetivo: promover o desenvolvimento da pesquisa e, conseqüentemente, da pós-graduação. O programa implementado pela Pró-Reitoria de Pesquisa e Pós-Graduação oferece contrapartidas de bolsas para as cotas concedidas pelo PIBIC/ PIBITI-CNPq e pela FAPEMIG.

Site acesso: <http://ufvjm.edu.br>

Informações: www.ufvjm.edu.br

Nome do Programa: Programa Jovens Talentos para Ciência

Órgão de Fomento: CAPES

Objetivo: o novo programa de incentivo à iniciação científica, Jovens Talentos para a Ciência, é destinado a estudantes ingressantes nos cursos de graduação de todas as áreas do conhecimento e tem o objetivo de inserir precocemente os estudantes no meio científico, preparando-os para a iniciação científica e para o Programa Ciência sem Fronteiras.

Site acesso: <http://www.capes.gov.br/>

Nome do Programa: Programa Ciência sem Fronteiras

Órgão de Fomento: CAPES/CNPq

Objetivo: promover a consolidação, expansão e internacionalização da ciência e tecnologia, da inovação e da competitividade brasileira por meio de mobilidade internacional.

Site acesso: <http://www.cienciasemfronteiras.gov.br/web/csf>

Informações: relacoesinternacionais@ufvjm.edu.br

SISTEMA FINANCIAR

Software de busca que facilita o acesso dos pesquisadores e gestores às oportunidades de financiamentos nacionais e internacionais em ciência, tecnologia, inovação, desenvolvimento social e meio ambiente.

Para adesão ao software, o pesquisador deverá assinar termo de responsabilidade na Seção de Apoio Técnico à Pesquisa e Pós-Graduação da PRPPG/UFVJM.

ETAPAS PARA REGISTRO E FINALIZAÇÃO DE PROJETOS DE PESQUISA NA PRPPG

ETAPA REFERENTE AO COORDENADOR DE PROJETO DE PESQUISA

Registro de Projetos de Pesquisa

- 1) Acessar SIGA PESQUISA (Projetos de Pesquisa - Cadastro de Projetos - Novo Projeto de Pesquisa;
- 2) Efetuar o cadastro do projeto;
- 3) Aguardar liberação do formulário pelo setor de pesquisa;
- 4) Entregar cópia do formulário PDF gerado, devidamente assinado, em CD com o projeto na íntegra, na Secretaria de Pesquisa da UFVJM.

IMPORTANTE: o coordenador deverá acompanhar o término do projeto por meio do SIGA PESQUISA.

Encerramento de Projetos de Pesquisa (até 30 dias após o período de vigência)

- 1) O coordenador do projeto de pesquisa deverá apresentar o relatório técnico e as produções geradas, de acordo com as normas para encerramento de projetos disponibilizadas na página da PRPPG.

- Após 31 dias do encerramento do projeto, o pesquisador configura-se como **pendente** junto à PRPPG/UFVJM
- Se a **pendência** for superior a 75 dias, após o término do projeto, o pesquisador configura-se como **inadimplente** e fica impedido de registrar novos projetos de pesquisa e concorrer aos editais disponibilizados pela PRPPG/UFVJM.

COMITÊ DE ÉTICA EM PESQUISA - SERES HUMANOS

O Comitê de Ética em Pesquisa da UFVJM é uma instância colegiada, constituída pela Instituição em respeito às normas da Resolução nº 466, de 12 de dezembro de 2012, do Conselho Nacional de Saúde. O Comitê tem caráter multi e transdisciplinar, incluindo a participação de profissionais da área da saúde, das ciências humanas, e usuários da Instituição. O CEP/UFVJM está registrado na Comissão Nacional de Ética em Pesquisa (CONEP) e a última renovação de registro, que ocorre a cada três anos, aconteceu em 6 de junho de 2012.

São atribuições do Comitê de Ética:

- revisar todos os protocolos de pesquisa com a responsabilidade pelas decisões sobre a ética da pesquisa a ser desenvolvida na Instituição;
- emitir parecer consubstanciado por escrito;
- manter a guarda confidencial e o arquivamento do protocolo completo, que ficará à disposição das autoridades sanitárias;
- desempenhar papel consultivo e educativo, fomentando a reflexão em torno da ética na ciência;
- receber dos sujeitos da pesquisa ou de qualquer parte denúncias de abusos ou notificação sobre fatos adversos que possam alterar o curso normal do estudo, deliberando pela continuidade, modificação ou suspensão da pesquisa, devendo adequar o termo de consentimento;
- manter comunicação regular e permanente com a Comissão Nacional de Ética em Pesquisa(CONEP/MS).

Horário

- **Funcionamento:** de segunda a sexta, das 8 às 12 horas e das 14 às 17 horas.

OBS.: O horário de funcionamento nas terças-feiras é das 8 às 12 horas.

- **Reuniões:** às terças-feiras, a partir das 14 horas.

Os projetos para análise do CEP/UFVJM devem ser enviados via Plataforma Brasil (aplicacao.saude.gov.br/plataformabrasil). Eles serão direcionados para o CEP, via CONEP, e os pesquisadores deverão acompanhar o andamento da análise pelo sistema.

COMISSÃO DE ÉTICA NO USO DE ANIMAIS

A Comissão de Ética no Uso de Animais da UFVJM (CEUA/ UFVJM) é uma instância colegiada, constituída pela instituição em respeito às normas da Lei nº 11.794, de outubro de 2008. A Comissão tem caráter multidisciplinar, incluindo a participação de profissionais da área da saúde, das ciências agrárias e biológicas, com competência técnica e notório saber em experimentação animal; um médico veterinário; um biólogo e um representante da associação protetora dos animais.

São atribuições da CEUA/ UFVJM:

- cumprir e fazer cumprir, no âmbito de suas atribuições, o disposto na Lei nº 11.794, de 8 de outubro de 2008, nas demais normas aplicáveis e nas Resoluções Normativas do Conselho Nacional de Controle de Experimentação Animal (CONCEA);
- examinar previamente os protocolos experimentais ou pedagógicos aplicáveis aos procedimentos de ensino e projetos de pesquisa científica a serem realizados na Instituição para determinar sua compatibilidade com a legislação aplicável;
- manter cadastro atualizado dos protocolos experimentais ou pedagógicos, aplicáveis aos procedimentos de ensino e projetos de pesquisa científica realizados na Instituição ou em andamento, enviando cópia ao CONCEA, por meio do Cadastro das Instituições de Uso Científico de Animais (CIUCA);
- manter cadastro dos pesquisadores e docentes que desenvolvam protocolos experimentais ou pedagógicos, aplicáveis aos procedimentos de ensino e projetos de pesquisa científica, enviando cópia ao CONCEA, por meio do CIUCA;
- expedir, no âmbito de suas atribuições, certificados que se fizerem necessários perante órgãos de financiamento de pesquisa, periódicos científicos ou outras entidades;
- notificar imediatamente ao CONCEA e às autoridades sanitárias a ocorrência de qualquer acidente envolvendo animais na instituição, fornecendo informações que permitam ações saneadoras;
- investigar acidentes ocorridos no curso das atividades de criação, pesquisa e ensino, e enviar o relatório respectivo ao CONCEA, no prazo máximo de 30 (trinta) dias, contados a partir da data do ocorrido;
- estabelecer programas preventivos e realizar inspeções periódicas, com vistas a garantir o funcionamento e a adequação das instalações sob sua responsabilidade, dentro dos padrões e normas definidas pelo CONCEA;
- solicitar e manter relatório final dos projetos realizados na instituição, que envolvam uso científico de animais;
- avaliar a qualificação e a experiência do pessoal envolvido nas atividades de criação,

ensino e pesquisa científica, de modo a garantir o uso adequado dos animais;

- divulgar normas e tomar decisões sobre procedimentos e protocolos pedagógicos e experimentais, sempre em consonância com a legislação em vigor;
- assegurar que suas recomendações e as do CONCEA sejam observadas pelos profissionais envolvidos na criação ou utilização de animais na Instituição;
- consultar formalmente o CONCEA sobre assuntos de seu interesse, quando julgar necessário;
- desempenhar outras atribuições, conforme deliberações do CONCEA;
- incentivar a adoção dos princípios de refinamento, redução e substituição no uso de animais em ensino e pesquisa científica;
- determinar a paralisação de qualquer procedimento em desacordo com a Lei 11.794, de 2008, na execução de atividades de ensino e de pesquisa científica, até que a irregularidade seja sanada, sem prejuízo da aplicação de outras sanções cabíveis.

Submissão de projetos de pesquisa: os projetos de pesquisa e planos de aula prática para análise da CEUA/UFVJM devem ser transcritos para formulário próprio, disponível na página da comissão, e protocolados em via impressa e eletrônica, na Secretaria da PRPPG.

Reuniões: 1ª quarta-feira de cada mês, a partir das 14 horas.

COMISSÃO DE INICIAÇÃO CIENTÍFICA E TECNOLÓGICA (CICT)

A Comissão de Iniciação Científica e Tecnológica da Universidade Federal dos Vales do Jequitinhonha e Mucuri - CICT/UFVJM tem como objetivo coordenar os programas de iniciação científica e tecnológica da UFVJM. Essa comissão é composta por membros das Unidades Acadêmicas da UFVJM.

Comissão de Iniciação Científica e Tecnológica - CICT/PRPPG
Campus JK - Rodovia MGT 367 - Km 583, nº 5.000 - Alto da Jacuba
Diamantina/MG - CEP 39100-000
Telefone: 55 xx (38) 3532.1242

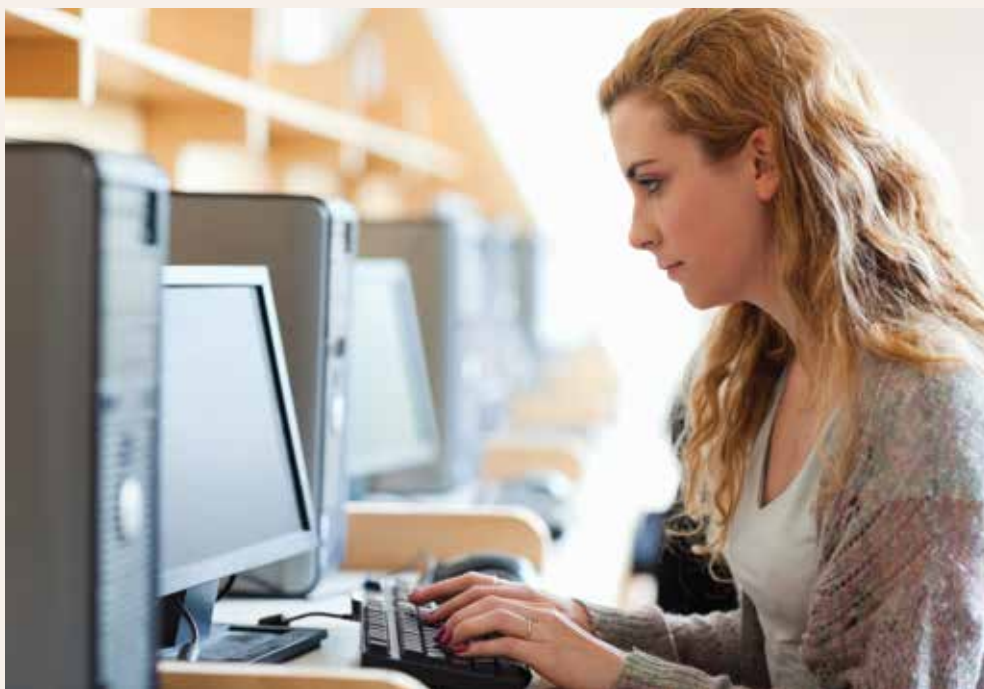

CENTRO DE INOVAÇÃO TECNOLÓGICA DA UFVJM

O Centro de Inovação Tecnológica da UFVJM – CITec, criado pelo Conselho Universitário mediante Resolução nº 08 – Consu, de 9 de abril de 2010, é órgão suplementar vinculado à Reitoria que visa agregar competências e valores voltados ao desenvolvimento tecnológico em todas as áreas de atuação da UFVJM e promover tecnologias de novas áreas do conhecimento, pela articulação de atores da própria Instituição e de outras instituições, órgãos e empresas públicas e privadas, tendo como finalidade, no âmbito acadêmico, a consolidação das atividades do Ensino, Pesquisa e Extensão da Universidade.

A criação do CITec visa dar maior sustentação a investidas dos atores institucionais no campo da Inovação Tecnológica, visto que este abriga em seu Organograma o Núcleo de Inovação Tecnológica – NITec da UFVJM, entre outros, o qual é presidido pelo Diretor do CITec e gerenciado por seu Coordenador.

Os coordenadores dos diferentes Núcleos e Laboratórios vinculados ao CITec serão escolhidos pelo Conselho Gestor do CITec, entre os docentes do Núcleo ou Laboratório, e designados pelo Diretor do CITec.

Competências do CITEC

- I. promover a contínua atualização de informações das Inovações Tecnológicas do mundo acadêmico e corporativo e efetuar sua divulgação no âmbito da Instituição;
- II. promover a formulação de políticas de Inovação Tecnológica e proteção ao conhecimento no âmbito da UFVJM;
- III. desenvolver mecanismos de incentivo ao interesse pela tecnologia e sua inovação junto à comunidade acadêmico-científica universitária;
- IV. reunir as competências científicas e tecnológicas estabelecidas na Instituição e articular o desenvolvimento de trabalhos e pesquisas interdisciplinares voltadas para a inovação tecnológica;

- V. incentivar e promover a criação de laboratórios e núcleos de capacidade científica e tecnológica, subordinados ou não ao CITEC, para agregar recursos e competências para a execução de novos projetos;
- VI. estabelecer parcerias com instituições, órgãos e empresas públicas e privadas para o desenvolvimento de projetos conjuntos de inovação tecnológica;
- VII. buscar o financiamento junto a órgãos de fomento e empresas públicas e privadas para o estabelecimento do Parque Tecnológico da UFVJM;
- VIII. fomentar, em parceria com a Pró-Reitoria de Pesquisa e Pós-Graduação, a criação de núcleos de pesquisa e de programas de pós-graduação em diferentes áreas do conhecimento.

DIRETORIA DE ENSINO, PESQUISA E EXTENSÃO DAS UNIDADES HOSPITALARES CONVENIADAS COM A UFVJM

Conforme as Resoluções nº 04 e nº 05 de 2012, do Conselho Universitário da UFVJM, a Diretoria de Ensino, Pesquisa e Extensão (DEPE) apresenta as seguintes atribuições relacionadas com as atividades de pesquisa:

- I. supervisionar os programas de ensino, pesquisa e extensão no âmbito da Santa Casa de Caridade de Diamantina e Hospital Nossa Senhora de Saúde, atuando como principal autoridade junto às atividades didáticas, científicas e extensionistas;
- II. zelar pelo patrimônio e outros bens públicos repassados pela UFVJM à Santa Casa de Caridade de Diamantina e Hospital Nossa Senhora de Saúde, tão bem como gerenciar as finanças pertinentes a materiais de consumo cedidos pela UFVJM para cumprimento das suas atividades nas Unidades Hospitalares.

Diante dessas atribuições, exige-se que antes do início da coleta dos dados, todo projeto realizado nas unidades hospitalares seja:

1. registrado e aprovado pela Diretoria de Ensino, Pesquisa e Extensão (DEPE);
2. aprovado por um Comitê de Ética em Pesquisa com seres humanos.

Ao final do projeto, o coordenador deverá entregar à DEPE o relatório final da pesquisa, seguindo o modelo definido pela PRPPG.

Contato: depe@ufvjm.edu.br

[illegible]

